



Hasil Wawancara Dinas Pariwisata, Kebudayaan, Kepemudaan, dan Olahraga Kota Palangka Raya

I. Identitas Responden

Nama : Koharduni Sastrawan, S.Sos
Jenis Kelamin : Laki-laki
Alamat : Jln. Tjilik Riwut
Jabatan : Kepala Seksi Pengembangan Kawasan Strategi dan Destinasi Pariwisata
Umur : 46 Tahun
Tanggal : Selasa, 22 September 2020
Waktu : 09.00 s.d 10.00 WIB

A. PERENCANAAN

1) Apa tujuan apa yang hendak dicapai dalam jangka pendek, jangka menengah dan jangka panjang dari proses pelaksanaan pengelolaan objek wisata Dermaga Kereng Bangkirai guna peningkatan PAD Kota Palangka Raya?

Jawab :

Tujuan jangka pendek: terwujudnya Sapta Pesona Pariwisata.

Tujuan jangka menengah: pengembangan dan peningkatan fasilitas serta sarana dan prasarana objek wisata Dermaga Kereng Bangkirai.

Tujuan jangka panjang: peningkatan Pendapatan Asli Daerah Kota Palangka Raya yang berkelanjutan.

2) Untuk mewujudkan tujuan tersebut, program apa yang dilakukan oleh Dinas Pariwisata, Kebudayaan, Kepemudaan dan Olahraga Kota Palangka Raya?

Jawab :

Program pengembangan destinasi pariwisata dengan kegiatan yang dijalankan adalah:

- Pengembangan daerah tujuan wisata: pembuatan pendopo dan pintu gerbang
- Pengembangan destinasi wisata: pembuatan tempat pusat kuliner dan cinderamata

3) Berapa jumlah dana yang dianggarkan untuk melaksanakan program tersebut?

Jawab:

Jumlah dana yang dianggarkan sebesar Rp. 2.900.000.000

- 4) Siapa saja yang terlibat dalam program tersebut guna pelaksanaan pengelolaan objek wisata Dermaga Kereng Bangkirai?

Jawab:

Dinas Pariwisata, Kebudayaan, Kepemudaan dan Olahraga Kota Palangka Raya, Kelurahan Kereng Bangkirai, Kecamatan Sabangau, dan RT/RW setempat

- 5) Kapan program tersebut dilaksanakan?

Jawab:

Direncanakan pada bulan Februari s.d. November 2020

II. Identitas Responden

Nama : Alex Chandra, S.Sos., M.AP
Jenis Kelamin : Laki-laki
Alamat : Jln. Tjilik Riwut
Jabatan : Kepala Seksi Pengelolaan Daya Tarik Wisata,
Sumber Daya Manusia dan Kelembagaan
Umur : 40 Tahun
Tanggal : Kamis, 23 September 2020
Waktu : 10.00 s.d 10.30 WIB

B. PENGORGANISASIAN

- 1) Dalam proses pelaksanaan pengelolaan objek wisata Dermaga Kereng Bangkirai, apakah Dinas Pariwisata, Kebudayaan, Kepemudaan dan Olahraga Kota Palangka Raya membagi tugasnya dengan membentuk organisasi yang bertanggung jawab sebagai pengelola objek wisata Dermaga Kereng Bangkirai?

Jawab :

Ya, organisasi kemasyarakatan dalam bentuk Pokdarwis (Kelompok Sadar Pariwisata)

- 2) Apa dasar hukum pembentukan organisasi tersebut?

Jawab:

- Undang-Undang Nomor 10 Tahun 2009 tentang Kepariwisata (Lembaran Negara Republik Indonesia Tahun 2009 Nomor 11,

Tambahan Lembaran Negara Nomor 4966);

- Instruksi Presiden Republik Indonesia Nomor 16 Tahun 2005 tentang Kebijakan Pembangunan Kebudayaan dan Pariwisata;
- Peraturan Menteri Kebudayaan dan Pariwisata Nomor PM. 07/HK.001/MKP-2007 tentang Perubahan kedua atas Peraturan Menteri Kebudayaan dan Pariwisata Nomor PM. 17/HK.001/MKP-2005 tentang Organisasi dan Tata Kerja Departemen Kebudayaan dan Pariwisata;
- Peraturan Menteri Kebudayaan dan Pariwisata Nomor:
- Peraturan Menteri Kebudayaan dan Pariwisata Nomor: 11 PM 17/PR.001/MKP/2010 tentang Rencana Strategis Kementerian
- Surat Keputusan Kepala Dinas Kebudayaan dan Pariwisata Kota Palangka Raya Nomor 09 Tahun 2018 tentang Pengukuhan Kelompok Sadar Wisata (POKDARWIS) Kereng Bangkirai.

3) Apa saja fungsi organisasi tersebut?

Jawab:

- Sebagai penggerak Sadar Wisata dan Sapta Pesona di lingkungan wilayah di destinasi wisata.
- Sebagai Mitra Pemerintah dan pemerintah daerah (kabupaten/kota) dalam upaya perwujudan dan pengembangan Sadar Wisata di daerah.

4) Apakah organisasi tersebut sudah berjalan baik sesuai dengan tugas pokoknya?

Jawab:

Ya, sudah berjalan dengan baik.

5) Apa saja yang dilaporkan oleh organisasi tersebut kepada Dinas Pariwisata, Kebudayaan, Kepemudaan dan Olahraga Kota Palangka Raya terkait dengan pelaksanaan pengelolaan objek wisata Dermaga Kereng Bangkirai?

Jawab:

- Atraksi pariwisata dan pelaporan izin mengadakan kegiatan di objek wisata Dermaga Kereng Bangkirai;
- Wahana objek wisata Dermaga Kereng Bangkirai yang tersedia;
- Protokol kesehatan;
- Bantuan yang diterima pihak ketiga; dan

- Menjaga kebersihan, ketertiban, dan kenyamanan pengunjung.

III. Identitas Responden

Nama : Koharduni, Sastrawan, S.Sos
Jenis Kelamin : Laki-laki
Alamat : Jln. Tjilik Riwut
Jabatan : Kepala Seksi Pengembangan Kawasan Strategis dan Destinasi Pariwisata
Umur : 46 Tahun
Tanggal : Selasa, 22 September 2020
Waktu : 09.00 s.d 10.00 WIB

C. PENGARAHAN/PELAKSANAAN

1. Dalam bentuk apa saja pengarahan yang diberikan oleh Dinas Pariwisata, Kebudayaan, Kepemudaan dan Olahraga Kota Palangka Raya terhadap organisasi tersebut terkait dengan proses pelaksanaan pengelolaan objek wisata Dermaga Kereng Bangkirai guna peningkatan PAD Kota Palangka Raya?

Jawab:

Bentuk pengarahan yang diberikan oleh Dinas Pariwisata, Kebudayaan, Kepemudaan dan Olahraga Kota Palangka Raya terhadap organisasi tersebut terkait dengan proses pelaksanaan pengelolaan objek wisata Dermaga Kereng Bangkirai guna peningkatan PAD Kota Palangka Raya, yaitu sistem pengelolaan kawasan objek wisata Dermaga Kereng Bangkirai seperti penataan antrian kapal dan pelaku usaha dan sistem pengelolaan kebersihan kawasan objek wisata Dermaga Kereng Bangkirai seperti penempatan posisi bak sampah pada titik area tertentu serta tempat untuk cuci tangan

2. Apa dampak dari pemberian pengarahan itu?

Jawab:

Terwujudnya kawasan objek wisata Dermaga Kereng Bangkirai yang bersih serta terwujudnya protocol Kesehatan.

3. Siapa yang memberi komando pengarahan tersebut?

Jawab:

Dinas Pariwisata, Kebudayaan, Kepemudaan dan Olahraga Kota

Palangka Raya

4. Upaya apa saja yang dilakukan oleh pihak Dinas Pariwisata, Kebudayaan, Kepemudaan dan Olahraga Kota Palangka Raya dalam pengembangan potensi objek wisata Dermaga Kereng Bangkirai?

Jawab:

- Pengembangan kawasan objek wisata Dermaga Kereng Bangkirai
- Sistem pengelolaan dan peningkatan sumber daya manusia baik untuk Pokdarwis Kereng Bangkirai, masyarakat, dan pelaku usaha berupa pelatihan tata kelola destinasi pariwisata, pelatihan manajemen homestay, pelatihan pemandu wisata
- Upaya pembinaan dan pengawasan usaha jasa pariwisata dalam peningkatan pendapatan asli daerah Kota Palangka Raya.

IV. Identitas Responden

Nama : Loly Restini, S.E
Jenis Kelamin : Perempuan
Alamat : Jln. Tjilik Riwut
Jabatan : Kepala Seksi Pembinaan Usaha Jasa Pariwisata dan Ekonomi Kreatif
Umur : 57 Tahun
Tanggal : Selasa, 22 September 2020
Waktu : 10.00 s.d 11.00 WIB

D. PENGAWASAN

1. Bagaimana mekanisme standar pengawasan yang ditetapkan dalam proses pelaksanaan pengelolaan objek wisata Dermaga Kereng Bangkirai guna peningkatan PAD Kota Palangka Raya?

Jawab:

Alur sistem pengawasan ini berkaitan dengan bagian keuangan dan aset sebagai berikut:

Tiket dicetak oleh bagian keuangan dan aset, tiket yang sudah dicetak diporporasi di Dinas Pendapatan Daerah Kota Palangka Raya.

Kepala Seksi Pembinaan Usaha Jasa Pariwisata Dan Ekonomi Kreatif membuat nota dinas perihal permintaan tiket kepada Kepala Dinas Pariwisata, Kebudayaan, Kepemudaan dan Olahraga Kota Palangka

Raya sesuai dengan kebutuhan di lapangan. Lalu, sejumlah tiket yang diminta tersebut diserahkan dari Pengurus Barang dan Aset ke Kepala Seksi Pembinaan Usaha Jasa Pariwisata Dan Ekonomi Kreatif dan selanjutnya didistribusikan ke penjaga loket objek wisata Dermaga Kereng Bangkirai.

Uang hasil penjualan tiket diserahkan ke Bendahara Penerima dari penjaga loket objek wisata Dermaga Kereng Bangkirai serta disetorkan ke Kas Daerah Kota Palangka Raya melalui Bank Kalteng.

2. Siapa saja yang terlibat dalam pengawasan tersebut?

Jawab:

Dinas Pariwisata, Kebudayaan, Kepemudaan dan Olahraga Kota Palangka Raya melalui tim pengawasan dan penyelenggaraan kepariwisataan, namun tim itu belum dibentuk hingga saat ini karena tidak ada dana anggaran.

3. Bagaimana bentuk pengawasan yang dilakukan?

Jawab:

Terjun langsung ke lapangan pada setiap hari Sabtu dan Minggu serta melihat seberapa banyak jumlah tiket yang terjual.

4. Hambatan apa yang terjadi selama pengawasan dilakukan?

Jawab:

Kesadaran masyarakat masih kurang dalam menaati peraturan-peraturan yang telah disepakati, contohnya aturan tarif kapal susur sungai yang telah disepakati dengan Dinas Pariwisata, Kebudayaan, Kepemudaan dan Olahraga Kota Palangka Raya dalam sebuah rapat sebesar Rp. 150.000. Namun, beberapa hari kemudian pelaku usaha kapal susur sungai menerapkan tarif sendiri sebesar Rp. 300.000 yang berbeda dengan kesepakatan awal.

5. Apa yang menjadi bahan evaluasi dari proses pengawasan tersebut?

Jawab:

Himbauan mengenai protokol kesehatan, teguran baik lisan maupun tertulis untuk pelaku usaha yang melanggar aturan yang telah disepakati.

Hasil Wawancara Kelompok Sadar Pariwisata Kereng Bangkirai

Tanggal : Sabtu, 19 September 2020

Waktu : 16.00 s.d Selesai

1. Identitas Responden

Nama : Pertiwi Fuji Lestari, S.E

Jenis Kelamin : Perempuan

Alamat : Jln. Mangku Raya

Jabatan : Penjaga Loker Objek Wisata Kereng Bangkirai

Umur : 26 Tahun

2. Instrumen Wawancara Kepada Kelompok Sadar Pariwisata Kereng Bangkirai

a. PERENCANAAN

1) Apakah Pokdarwis Kereng Bangkirai ikut dilibatkan dalam pengelolaan objek wisata Dermaga Kereng Bangkirai?

Jawab :

Iya Pak, Pokdarwis Kereng Bangkirai selalu dilibatkan dalam pengelolaan objek wisata Dermaga Kereng Bangkirai.

2) Program apa saja yang dilakukan dalam pengelolaan objek wisata Dermaga Kereng Bangkirai?

Jawab :

Tidak ada program, Pak.

3) Bagaimana proses perencanaan dalam pengelolaan objek wisata Dermaga Kereng Bangkirai?

Jawab:

Proses perencanaan dalam pengelolaan objek wisata Dermaga Kereng Bangkirai, yaitu penataan antrian kapal susur sungai dan adanya loket wahana.

4) Siapa saja yang terlibat dalam program tersebut guna pelaksanaan pengelolaan objek wisata Dermaga Kereng Bangkirai?

Jawab:

Dinas Pariwisata, Kebudayaan, Kepemudaan dan Olahraga Kota Palangka Raya, Pokdarwis Kereng Bangkirai, dan masyarakat setempat.

5) Apa saja peran Pokdarwis Kereng Bangkirai ikut dilibatkan dalam

pengelolaan objek wisata Dermaga Kereng Bangkirai?

Jawab:

Mengatur antrian kapal susur sungai, memberi peringatan/ teguran kepada pelaku usaha di sekitar objek wisata dermaga Kereng Bangkirai yang melanggar aturan yang telah disepakati.

b. PENGORGANISASIAN

6) Bagaimana struktur organisasi di Pokdarwis Kereng Bangkirai?

Jawab :

Berikut struktur organisasi Pokdarwis Kereng Bangkirai Berdasarkan Pedoman Kelompok Sadar Wisata Halaman 23.

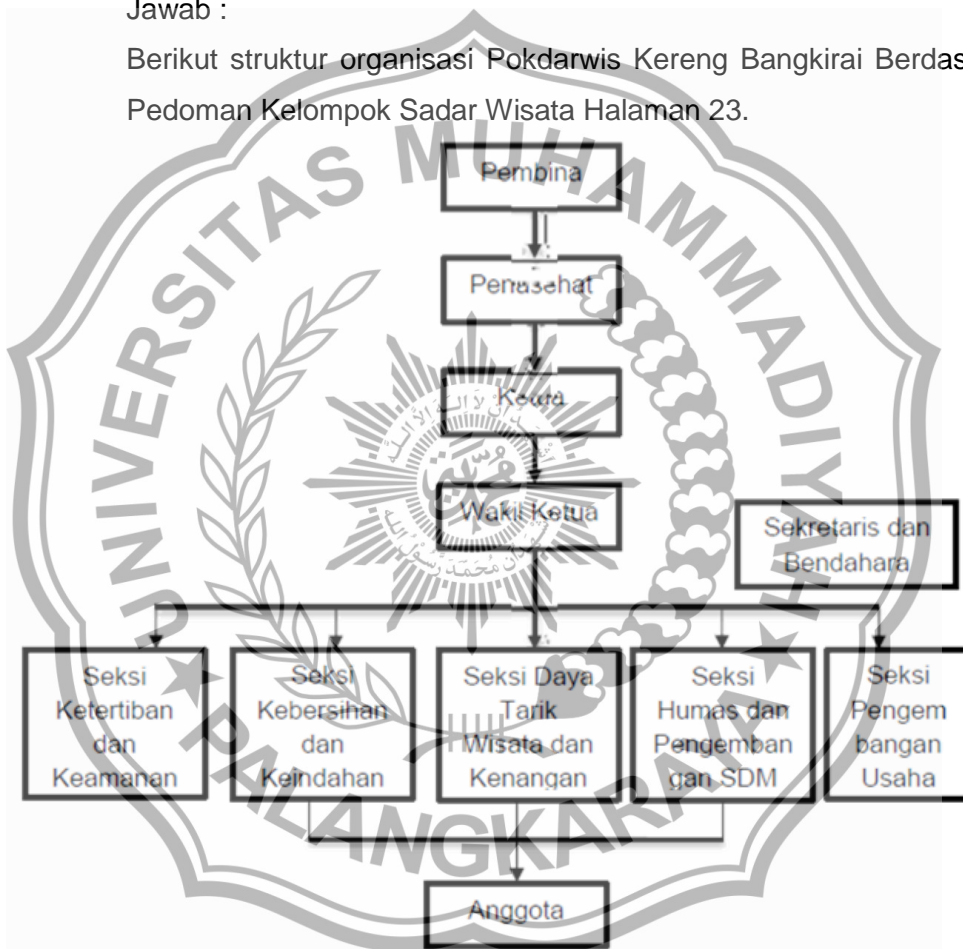

7) Bagaimana fungsi dan tujuan Pokdarwis Kereng Bangkirai yang dilaksanakan dalam pengelolaan objek wisata Dermaga Kereng Bangkirai?

Jawab:

- Mengembangkan dan melaksanakan kegiatan dalam rangka peningkatan pengetahuan dan wawasan para anggota Pokdarwis Kereng Bangkirau dalam bidang kepariwisataan.

- Mengembangkan dan melaksanakan kegiatan dalam rangka peningkatan kemampuan dan keterampilan para anggota dalam mengelola bidang usaha pariwisata dan usaha terkait lainnya.
- Mengembangkan dan melaksanakan kegiatan untuk mendorong dan memotivasi masyarakat agar menjadi tuan rumah yang baik dalam mendukung kepariwisataan di objek wisata Dermaga Kereng Bangkirai.
- Mengembangkan dan melaksanakan kegiatan untuk mendorong dan memotivasi masyarakat untuk meningkatkan kualitas lingkungan dan daya tarik objek wisata Dermaga Kereng Bangkirai melalui upaya perwujudan Sapta Pesona.
- Mengumpulkan, mengolah dan memberikan pelayanan informasi kepariwisataan kepada wisatawan dan masyarakat setempat.
- Memberikan masukan-masukan kepada Dinas Pariwisata, Kebudayaan, Kepemudaan dan Olahraga Kota Palangka Raya dalam mengembangka kepariwisataan di objek wisata Dermaga Kereng Bangkirai.

8) Bagaimana pola hubungan Dinas Pariwisata, Kebudayaan, Kepemudaan dan Olahraga Kota Palangka Raya dan Pokdarwis Kereng Bangkirai?

Pokdarwis Kereng Bangkirai berada di bawah Dinas Pariwisata, Kebudayaan, Kepemudaan dan Olahraga Kota Palangka Raya karena adanya SK kepengurusan Pokdarwis Kereng Bangkirai dikeluarkan oleh Dinas Pariwisata, Kebudayaan, Kepemudaan dan Olahraga Kota Palangka Raya

c. PELAKSANAAN/PENGARAHAN

9) Apa bentuk pengarahan kepada Pokdarwis Kereng Bangkirai dari Dinas Pariwisata, Kebudayaan, Kepemudaan dan Olahraga Kota Palangka Raya dalam pengelolaan objek wisata Dermaga Kereng Bangkirai?

Jawab:

Pelaku usaha harus mengikuti protokol Kesehatan.

10) Bagaimana dampak pengarahan tersebut?

Jawab:

Ketika tidak mengikuti protocol Kesehatan akan berimbas objek wisata Dermaga Kereng Bangkirai akan ditutup.

11) Bagaimana komunikasi antara Pokdarwis Kereng Bangkirai dan Dinas Pariwisata, Kebudayaan, Kepemudaan dan Olahraga Kota Palangka Raya?

Jawab:

Sangat harmonis, Pak.

d. PENGAWASAN

12) Sanksi apa yang diberikan apabila Pokdarwis Kereng Bangkirai melanggar aturan dalam pengelolaan objek wisata Dermaga Kereng Bangkirai?

Jawab:

SK kepengurusan Pokdarwis Kereng Bangkirai tidak akan dikeluarkan dan ditarik oleh Dinas Pariwisata, Kebudayaan, Kepemudaan dan Olahraga Kota Palangka Raya, Pak.

13) Apa saja bentuk pengawasan yang dilakukan dalam melakukan pengelolaan objek wisata Dermaga Kereng Bangkirai?

Jawab:

Biasanya bentuk pengawasannya secara langsung terjun ke lapangan yaitu dengan menanggapi keluhan-keluhan dari masyarakat setempat pelaku usaha, Pak.

14) Bagaimana mekanisme pengawasan tersebut?

Jawab:

Secara langsung, petugas Dinas Pariwisata, Kebudayaan, Kepemudaan dan Olahraga Kota Palangka Raya datang memperhatikan kinerja Pokdarwis Kereng Bangkirai pada hari Sabtu dan Minggu serta melihat jumlah tiket yang terjual pada hari biasa Senin – Jumat yang rata – rata sebanyak 200 lembar per hari, lalu pada hari Sabtu dan Minggu jumlah tiket yang terjual rata – rata sebanyak 800 lembar per hari, dikarenakan hari paling ramai pengunjung.

Secara tidak langsung, yaitu menanggapi keluhan-keluhan masyarakat.

15) Siapa saja yang pihak – pihak yang terlibat dalam pengawasan

tersebut?

Jawab:

Kelurahan Kereng Bangkirai, Kecamatan Sabangau, Polsek Sabangau, ASN Dinas Pariwisata, Kebudayaan, Kepemudaan dan Olahraga Kota Palangka Raya, Dinas Perhubungan Kota Palangka Raya, dan tokoh masyarakat setempat.



Hasil Wawancara Kelompok Sadar Pariwisata Kereng Bangkirai

Tanggal : Sabtu, 19 September 2020

Waktu : 16.00 s.d Selesai

1. Identitas Responden

Nama : Syahrilal

Jenis Kelamin : Laki-laki

Alamat : Jln. Mangku Raya

Jabatan : Pengawas dan Penjaga Locket Objek Wisata
Kereng Bangkirai

Umur : 41 Tahun

2. Instrumen Wawancara Kepada Kelompok Sadar Pariwisata Kereng Bangkirai

a. PERENCANAAN

1) Apakah Pokdarwis Kereng Bangkirai ikut dilibatkan dalam pengelolaan objek wisata Dermaga Kereng Bangkirai?

Jawab :

Iya Pak, Pokdarwis Kereng Bangkirai selalu dilibatkan dalam pengelolaan objek wisata Dermaga Kereng Bangkirai.

2) Program apa saja yang dilakukan dalam pengelolaan objek wisata Dermaga Kereng Bangkirai?

Jawab :

Tidak ada program, Pak.

3) Bagaimana proses perencanaan dalam pengelolaan objek wisata Dermaga Kereng Bangkirai?

Jawab:

Proses perencanaan dalam pengelolaan objek wisata Dermaga Kereng Bangkirai, yaitu penataan antrian kapal susur sungai dan adanya loket wahana.

4) Siapa saja yang terlibat dalam pengelolaan objek wisata Dermaga Kereng Bangkirai?

Jawab:

Dinas Pariwisata, Kebudayaan, Kepemudaan dan Olahraga Kota Palangka Raya, Pokdarwis Kereng Bangkirai, dan masyarakat setempat.

5) Apa saja peran Pokdarwis Kereng Bangkirai ikut dilibatkan dalam pengelolaan objek wisata Dermaga Kereng Bangkirai?

Jawab:

Mengatur antrian kapal susur sungai, memberi peringatan/ teguran kepada pelaku usaha di sekitar objek wisata dermaga Kereng Bangkirai yang melanggar aturan yang telah disepakati.

b. PENGORGANISASIAN

6) Bagaimana struktur organisasi di Pokdarwis Kereng Bangkirai?

Jawab :

Berikut struktur organisasi Pokdarwis Kereng Bangkirai Berdasarkan Pedoman Kelompok Sadar Wisata Halaman 23.

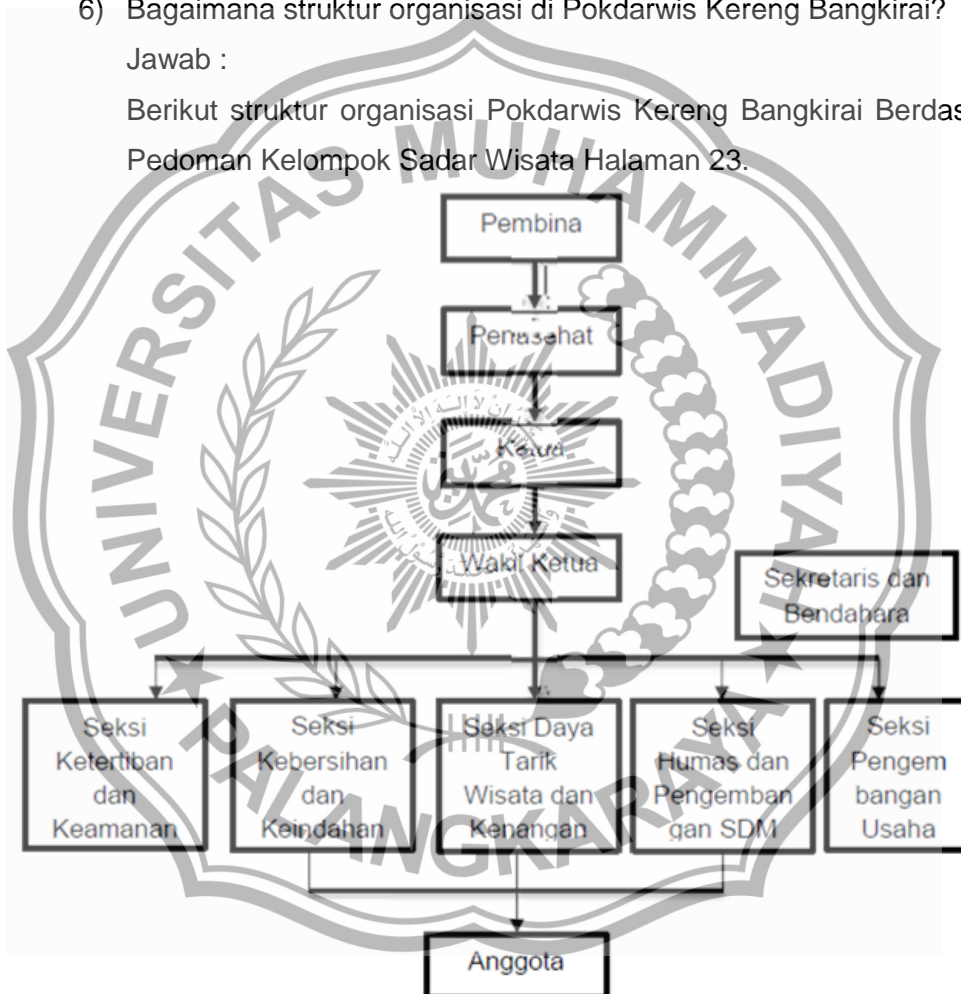

7) Bagaimana fungsi dan tujuan Pokdarwis Kereng Bangkirai yang dilaksanakan dalam pengelolaan objek wisata Dermaga Kereng Bangkirai?

Jawab:

- Mengembangkan dan melaksanakan kegiatan dalam rangka peningkatan pengetahuan dan wawasan para anggota Pokdarwis

Kereng Bangkirau dalam bidang kepariwisataan.

- Mengembangkan dan melaksanakan kegiatan dalam rangka peningkatan kemampuan dan keterampilan para anggota dalam mengelola bidang usaha pariwisata dan usaha terkait lainnya.
- Mengembangkan dan melaksanakan kegiatan untuk mendorong dan memotivasi masyarakat agar menjadi tuan rumah yang baik dalam mendukung kepariwisataan di objek wisata Dermaga Kereng Bangkirai.
- Mengembangkan dan melaksanakan kegiatan untuk mendorong dan memotivasi masyarakat untuk meningkatkan kualitas lingkungan dan daya tarik objek wisata Dermaga Kereng Bangkirai melalui upaya perwujudan Sapta Pesona.
- Mengumpulkan, mengolah dan memberikan pelayanan informasi kepariwisataan kepada wisatawan dan masyarakat setempat.
- Memberikan masukan-masukan kepada Dinas Pariwisata, Kebudayaan, Kepemudaan dan Olahraga Kota Palangka Raya dalam mengembangkan kepariwisataan di objek wisata Dermaga Kereng Bangkirai.

8) Bagaimana pola hubungan Dinas Pariwisata, Kebudayaan, Kepemudaan dan Olahraga Kota Palangka Raya dan Pokdarwis Kereng Bangkirai?

Pokdarwis Kereng Bangkirai berada di bawah Dinas Pariwisata, Kebudayaan, Kepemudaan dan Olahraga Kota Palangka Raya karena adanya SK kepengurusan Pokdarwis Kereng Bangkirai dikeluarkan oleh Dinas Pariwisata, Kebudayaan, Kepemudaan dan Olahraga Kota Palangka Raya

c. PELAKSANAAN/PENGARAHAN

9) Apa bentuk pengarahan kepada Pokdarwis Kereng Bangkirai dari Dinas Pariwisata, Kebudayaan, Kepemudaan dan Olahraga Kota Palangka Raya dalam pengelolaan objek wisata Dermaga Kereng Bangkirai?

Jawab:

Pelaku usaha harus mengikuti protokol Kesehatan.

10) Bagaimana dampak pengarahan tersebut?

Jawab:

Ketika tidak mengikuti protocol Kesehatan akan berimbas objek wisata Dermaga Kereng Bangkirai akan ditutup.

11) Bagaimana komunikasi antara Pokdarwis Kereng Bangkirai dan Dinas Pariwisata, Kebudayaan, Kepemudaan dan Olahraga Kota Palangka Raya?

Jawab:

Sangat harmonis, Pak.

d. PENGAWASAN

12) Sanksi apa yang diberikan apabila Pokdarwis Kereng Bangkirai melanggar aturan dalam pengelolaan objek wisata Dermaga Kereng Bangkirai?

Jawab:

SK kepengurusan Pokdarwis Kereng Bangkirai tidak akan dikeluarkan dan ditarik oleh Dinas Pariwisata, Kebudayaan, Kepemudaan dan Olahraga Kota Palangka Raya, Pak.

13) Apa saja bentuk pengawasan yang dilakukan dalam melakukan pengelolaan objek wisata Dermaga Kereng Bangkirai?

Jawab:

Biasanya bentuk pengawasannya secara langsung terjun ke lapangan yaitu dengan menanggapi keluhan-keluhan dari masyarakat setempat pelaku usaha, Pak.

14) Bagaimana mekanisme pengawasan tersebut?

Jawab:

Secara langsung, petugas Dinas Pariwisata, Kebudayaan, Kepemudaan dan Olahraga Kota Palangka Raya datang memperhatikan kinerja Pokdarwis Kereng Bangkirai pada hari Sabtu dan Minggu serta melihat jumlah tiket yang terjual pada hari biasa Senin – Jumat yang rata – rata sebanyak 200 lembar per hari, lalu pada hari Sabtu dan Minggu jumlah tiket yang terjual rata – rata sebanyak 800 lembar per hari, dikarenakan hari paling ramai pengunjung.

Secara tidak langsung, yaitu menanggapi keluhan-keluhan masyarakat.

15) Siapa saja yang pihak – pihak yang terlibat dalam pengawasan tersebut?

Jawab:

Kelurahan Kereng Bangkirai, Kecamatan Sabangau, Polsek Sabangau, ASN Dinas Pariwisata, Kebudayaan, Kepemudaan dan Olahraga Kota Palangka Raya, Dinas Perhubungan Kota Palangka Raya, dan tokoh masyarakat setempat.



Hasil Wawancara Pengunjung

Tanggal : Selasa, 22 September 2020
Waktu : 11.00 s.d 11.30

1. Identitas Responden

Nama : Ibnu Rasyid
Jenis Kelamin : Laki-laki
Alamat : Jln. Kalimantan
Jabatan : Karyawan Swasta
Umur : 27 Tahun

2. Instrumen Wawancara Kepada Pengunjung

a. PERENCANAAN

a. Bagaimana kenyamanan berwisata di objek wisata Dermaga Kereng Bangkirai?

Jawab :

- Kenyamanan kurang ketika berjalan di jembatan karena kurang lebar dan tidak ada pagar pembatas di area tertentu.
- Sampah berserakan di pinggir sungai.

b. Alat transportasi apa yang Bapak/Ibu gunakan?

a. Sepeda Motor b. Mobil c. Sepeda d. Angkutan Umum

Jawaban :

c. Sepeda

c. Dari mana Bapak/Ibu mendapat informasi objek wisata Dermaga Kereng Bangkirai?

Jawab:

Dari media sosial

d. Dengan siapa Bapak/Ibu datang ke objek wisata Dermaga Kereng Bangkirai?

a. Sendiri b. Bersama keluarga c. teman d. rombongan

Jawab:

Teman, keluarga dan rombongan

e. Apa yang membuat Bapak/Ibu/ tertarik untuk berkunjung ke objek wisata Dermaga Kereng Bangkirai?

a. objek wisatanya yang menarik b. fasilitasnya memadai

c. pesona alam

Jawab:

Pesona Alam

f. Apa Bapak/Ibu/ tertarik kembali untuk datang ke objek wisata ini?

Jawaban :

Iya tertarik datang kembali karena saya suka dengan pesona alamnya

g. Seberapa seringkah Anda berkunjung objek wisata Dermaga Kereng Bangkirai?

h. Apakah harga tiket masuk objek wisata Dermaga Kereng Bangkirai cukup terjangkau? (Ya/Tidak)

Jawaban :

Ya

i. Menurut Bapak/ Ibu, apakah sambutan petugas pada objek wisata Dermaga Kereng Bangkirai ramah atau tidak?

Jawaban :

Kurang ramah kalau menurut saya.

j. Apakah ada keluhan mengenai fasilitas, sarana dan prasarana yang tersedia di objek wisata Dermaga Kereng Bangkirai?

Jawaban :

Tidak ada pagar pembatas di titik area tertentu, sehingga dapat membahayakan anak kecil.

k. Bagaimana tanggapan Anda mengenai penataan di sekitar objek wisata Dermaga Kereng Bangkirai pada saat ini?

Jawaban :

Cukup memadai dan selalu berbenah

l. Bagaimana tanggapan Anda dengan upaya yang dilakukan Pemerintah Kota Palangka Raya terkait dengan pengelolaan objek wisata Dermaga Kereng Bangkirai?

Jawaban :

Sudah cukup baik

m. Apa yang seharusnya pemerintah lakukan agar pengelolaan objek wisata Dermaga Kereng Bangkirai ini semakin baik?

Jawaban :

Himbauan tentang pengelolaan sampah di obyek wisata dan kepada masing-masing pengunjung.

n. Apa yang biasanya Bapak/ Ibu lakukan saat berkunjung ke objek wisata Kereng Bangkirai?

- a. berkumpul dengan keluarga
- b. memancing
- c. wisata susur sungai
- d. main sepeda air.

Jawaban :

Wisata susur sungai

o. Apa kesan dan pesan Bapak/ Ibu setelah mengunjungi objek wisata Kereng Bangkirai?

Jawaban :

Cukup menarik, karena pesona alam air hitam dan sunsetnya.

p. Apakah kontribusi Anda sebagai pengunjung dalam objek wisata Dermaga Kereng Bangkirai dengan harapan yang lebih baik?

Jawaban :

Buang sampah pada tempatnya dan mematuhi protocol kesehatan.

Hasil Wawancara Pengunjung

Tanggal : Selasa, 22 September 2020

Waktu : 09.00 s.d 09.30

1. Identitas Responden

Nama : Aderian Raharjo

Jenis Kelamin : Laki-laki

Alamat : Jln. Bukit Raya

Jabatan : Karyawan Swasta

Umur : 29 Tahun

2. Instrumen Wawancara Kepada Pengunjung

a. Bagaimana kenyamanan berwisata di objek wisata Dermaga Kereng Bangkirai?

Jawab :

Cukup nyaman untuk sekedar menikmati pesona alam

b. Alat transportasi apa yang Bapak/Ibu gunakan?

- 1) Sepeda Motor
- 2) Mobil
- 3) Sepeda
- 4) Angkutan Umum

Jawaban :

Sepeda motor

- c. Dari mana Bapak/Ibu mendapat informasi objek wisata Dermaga Kereng Bangkirai?

Jawab:

Dari Keluarga saya dan media sosial

- d. Dengan siapa Bapak/Ibu datang ke objek wisata Dermaga Kereng Bangkirai?

1) Sendiri 2) Bersama keluarga 3) teman 4) rombongan

- e. Apa yang membuat Bapak/Ibu/ tertarik untuk berkunjung ke objek wisata Dermaga Kereng Bangkirai?

1) objek wisatanya yang menarik 2) fasilitasnya memadai
3) pesona alam 4) wahana permainan
5) suasana objek wisata

Jawab:

Pesona Alam

- f. Apa Bapak/Ibu/ tertarik kembali untuk datang ke objek wisata ini?

Jawaban :

Iya karena saya senang dengan pesona alamnya

- g. Seberapa seringkah Anda berkunjung objek wisata Dermaga Kereng Bangkirai?

- h. Apakah harga tiket masuk objek wisata Dermaga Kereng Bangkirai cukup terjangkau? (Ya/ Tidak)

Jawaban :

Ya

- i. Menurut Bapak/ Ibu, apakah sambutan petugas pada objek wisata Dermaga Kereng Bangkirai ramah atau tidak?

Jawaban :

Tidak, seharusnya ramah tamah

- j. Apakah ada keluhan mengenai fasilitas, sarana dan prasarana yang tersedia di objek wisata Dermaga Kereng Bangkirai?

Jawaban :

MCK dan bak sampah kurang

- k. Bagaimana tanggapan Anda mengenai penataan di sekitar objek wisata Dermaga Kereng Bangkirai pada saat ini?

Jawaban :

Cukup bagus dan menarik

- l. Bagaimana tanggapan Anda dengan upaya yang dilakukan Pemerintah Kota Palangka Raya terkait dengan pengelolaan objek wisata Dermaga Kereng Bangkirai?

Jawaban :

Cukup bagus ya menurut saya

- m. Apa yang seharusnya pemerintah lakukan agar pengelolaan objek wisata Dermaga Kereng Bangkirai ini semakin baik?

Jawaban :

Penataan ulang obyek wisata, contoh penataan kapal susur sungai, tempat parker, penataan jalur keluar masuk pengunjung dan penataan gerai pelaku usaha.

- n. Apa yang biasanya Bapak/ Ibu lakukan saat berkunjung ke objek wisata Kereng Bangkirai?
- a. berkumpul dengan keluarga b. memancing
c. wisata susur sungai d. main sepeda air.

Jawaban :

Wisata susur sungai

- o. Apa kesan dan pesan Bapak/ Ibu setelah mengunjungi objek wisata Kereng Bangkirai?

Jawaban :

Pesona alamnya menarik terutama pesona air hitamnya

- p. Apakah kontribusi Anda sebagai pengunjung dalam objek wisata Dermaga Kereng Bangkirai dengan harapan yang lebih baik?

Jawaban :

Buang sampah pada tempatnya dan ikut memelihara lingkungan.

Hasil Wawancara Pengunjung

Tanggal : Sabtu, 26 September 2020
Waktu : 14.00 s.d 14.30

1. Identitas Responden

Nama : ABERIANTO
Jenis Kelamin : Laki-laki
Alamat : Jln. Antang No. 7
Jabatan : Wiraswasta
Umur : 31 Tahun

2. Instrument Wawancara Kepada Pengunjung

a. Bagaimana kenyamanan berwisata di objek wisata Dermaga Kereng Bangkirai?

Jawaban :

Cukup nyaman untuk menikmati akhir pekan bersama keluarga.

b. Alat transportasi apa yang Bapak/Ibu gunakan?

1) Sepeda Motor 2) Mobil 3) Sepeda 4) Angkutan Umum

Jawaban :

Sepeda motor

c. Dari mana Bapak/ Ibu mendapat informasi objek wisata Dermaga Kereng Bangkirai?

Jawaban :

Dari informasi teman.

d. Dengan siapa Bapak/ Ibu datang ke objek wisata Dermaga Kereng Bangkirai?

1) Sendiri 2) Bersama keluarga 3) Teman 4) Rombongan

Jawaban :

Bersama keluarga.

e. Apa yang membuat Bapak/Ibu/ tertarik untuk berkunjung ke objek wisata Dermaga Kereng Bangkirai?

1) Objek wisatanya yang menarik 2) Fasilitasnya memadai

3) Pesona Alam

4) Wahana permainan

5) Suasana objek wisata

Jawaban :

f. Apa Bapak/Ibu/ tertarik kembali untuk datang ke objek wisata ini?

Jawaban :

Pasti tertarik untuk kembali datang karena hobby saya *traveling*.

g. Seberapa seringkah Anda berkunjung objek wisata Dermaga Kereng

h. Apakah harga tiket masuk objek wisata Dermaga Kereng Bangkirai cukup terjangkau? (Ya/ Tidak)

Jawaban :

Ya.

i. Menurut Bapak/ Ibu, apakah sambutan petugas pada objek wisata Dermaga Kereng Bangkirai ramah atau tidak?

Jawaban :

Sangat ramah karena emang saya sudah mengenal lama para petugasnya.

j. Apakah ada keluhan mengenai fasilitas, sarana dan prasarana yang tersedia di objek wisata Dermaga Kereng Bangkirai?

Jawaban :

Belum adanya pusat informasi, tidak tersedianya P3K, MCMnya kurang, dan lampu penerangan di malam hari masih kurang.

k. Bagaimana tanggapan Anda mengenai penataan di sekitar objek wisata Dermaga Kereng Bangkirai pada saat ini?

Jawaban :

Cukup baik dan perlu ditata dengan baik untuk parkir kapal susur sungai karena sangat merusak pemandangan.

l. Bagaimana tanggapan Anda dengan upaya yang dilakukan Pemerintah Kota Palangka Raya terkait dengan pengelolaan objek wisata Dermaga Kereng Bangkirai?

Jawaban :

Cukup baik dan perlu ditingkatkan lagi promosinya, tidak hanya dalam daerah saja tapi luar daerah atau ke luar negeri.

m. Apa yang seharusnya pemerintah lakukan agar pengelolaan objek wisata Dermaga Kereng Bangkirai ini semakin baik?

Jawaban :

Giat mempromosikan serta melakukan beberapa kegiatan seperti kesenian dan lain sebagainya di obyek wisata kereng bangkirai.

n. Apa yang biasanya Bapak/ Ibu lakukan saat berkunjung ke objek wisata Kereng Bangkirai?

- 1) Berkumpul dengan keluarga 2) Memancing 3) Wisata susur sungai
4) Main sepeda air

Jawaban :

Wisata susur sungai

o. Apa kesan dan pesan Bapak/ Ibu setelah mengunjungi objek wisata Kereng Bangkirai?

Jawaban :

Nyaman karena emang pesona alamnya sangat bagus dan memiliki potensi yang luar biasa dan kebersihan harus tetap dijaga.

p. Apakah kontribusi Anda sebagai pengunjung dalam objek wisata Dermaga Kereng Bangkirai dengan harapan yang lebih baik?

Jawaban :

Menjaga kebersihan lingkungan agar selalu indah untuk dipandang.



Hasil Wawancara Pengunjung

Tanggal : Sabtu, 26 September 2020
Waktu : 14.00 s.d 14.30

1. Identitas Responden

Nama : Murdi
Jenis Kelamin : Laki-laki
Alamat : Jln. Badak VIII
Jabatan : Mahasiswa
Umur : 21 Tahun

2. Instrument Wawancara Kepada Pengunjung

a. Bagaimana kenyamanan berwisata di objek wisata Dermaga Kereng Bangkirai?

Jawaban :

Cukup nyaman dan pesona air hitamnya keren.

b. Alat transportasi apa yang Bapak/Ibu gunakan?

1) Sepeda Motor 2) Mobil 3) Sepeda 4) Angkutan Umum

Jawaban :

Sepeda Motor.

c. Dari mana Bapak/ Ibu mendapat informasi objek wisata Dermaga Kereng Bangkirai?

Jawaban :

Sosial media dan teman.

d. Dengan siapa Bapak/ Ibu datang ke objek wisata Dermaga Kereng Bangkirai?

1) Sendiri 2) Bersama keluarga 3) Teman 4) Rombongan

Jawaban :

Teman.

e. Apa yang membuat Bapak/Ibu/ tertarik untuk berkunjung ke objek wisata Dermaga Kereng Bangkirai?

1) Objek wisatanya yang menarik 2) Fasilitasnya memadai

3) Pesona Alam

4) Wahana permainan

5) Suasana objek wisata

Jawaban :

Pesona alamnya.

- f. Apa Bapak/Ibu/ tertarik kembali untuk datang ke objek wisata ini? Jawaban :

Ya tertarik kembali untuk datang.

- g. Seberapa seringkah Anda berkunjung objek wisata Dermaga Kereng
- h. Apakah harga tiket masuk objek wisata Dermaga Kereng Bangkirai cukup terjangkau? (Ya/ Tidak)

Jawaban : Ya.

- i. Menurut Bapak/ Ibu, apakah sambutan petugas pada objek wisata Dermaga Kereng Bangkirai ramah atau tidak?

Jawaban : Ramah.

- j. Apakah ada keluhan mengenai fasilitas, sarana dan prasarana yang tersedia di objek wisata Dermaga Kereng Bangkirai?

Jawaban :

Tempat bak sampah masih kurang dan struktur bangunan lama kurang kokoh.

- k. Bagaimana tanggapan Anda mengenai penataan di sekitar objek wisata Dermaga Kereng Bangkirai pada saat ini?

Jawaban :

Parkir kapal susur sungai kurang tertata rapi, penataan bangunannya bagus dan penataan tempat cukup bagus.

- l. Bagaimana tanggapan Anda dengan upaya yang dilakukan Pemerintah Kota Palangka Raya terkait dengan pengelolaan objek wisata Dermaga Kereng Bangkirai?

Jawaban :

Bagus, adanya pengembangan fasilitas agar pengunjung lebih tertarik.

- m. Apa yang seharusnya pemerintah lakukan agar pengelolaan objek wisata Dermaga Kereng Bangkirai ini semakin baik?

Jawaban :

Penambahan wahana permainan untuk anak-anak.

- n. Apa yang biasanya Bapak/ Ibu lakukan saat berkunjung ke objek wisata Kereng Bangkirai?

- 1) Berkumpul dengan keluarga 2) Memancing 3) Wisata
susur sungai 4) Main sepeda air

Jawaban :

Melihat pesona alamnya.

- o. Apa kesan dan pesan Bapak/ Ibu setelah mengunjungi objek wisata Kereng Bangkirai?

Jawaban :

Pesona alamnya bagus, kenyamana fasilitas yang masih perlu dibenahi dan harus ada kursi tempat duduk disetiap gajebo.

- p. Apakah kontribusi Anda sebagai pengunjung dalam objek wisata Dermaga Kereng Bangkirai dengan harapan yang lebih baik?

Jawaban :

Buang sampah pada tempatnya dan mempublikasikan secara online maupun offline.



Hasil Wawancara Pengunjung

Tanggal : Selasa, 22 September 2020
Waktu : 15.00 s.d 15.30

1. Identitas Responden

Nama : Muhamat Arsyad
Jenis Kelamin : Laki-laki
Alamat : Jln. Mahir Mahar Km. 8
Jabatan : Siswa SMA
Umur : 17 Tahun

2. Instrument Wawancara Kepada Pengunjung

a. Bagaimana kenyamanan berwisata di objek wisata Dermaga Kereng Bangkirai?

Jawaban :

Orangnya ramah-ramah dan tempatnya pas banget untuk selfie.

b. Alat transportasi apa yang Bapak/Ibu gunakan?

1) Sepeda Motor 2) Mobil 3) Sepeda 4) Angkutan Umum

Jawaban :

Sepeda motor

c. Dari mana Bapak/ Ibu mendapat informasi objek wisata Dermaga Kereng Bangkirai?

Jawaban : Teman-teman.

d. Dengan siapa Bapak/ Ibu datang ke objek wisata Dermaga Kereng Bangkirai?

1) Sendiri 2) Bersama keluarga 3) Teman 4) Rombongan

Jawaban :

Bersama keluarga dan teman.

e. Apa yang membuat Bapak/Ibu/ tertarik untuk berkunjung ke objek wisata Dermaga Kereng Bangkirai?

1) Objek wisatanya yang menarik 2) Fasilitasnya memadai
3) Pesona Alam 4) Wahana permainan
5) Suasana objek wisata

Jawaban :

Suasana obyek wisata

f. Apa Bapak/Ibu/ tertarik kembali untuk datang ke objek wisata ini? Jawaban :

Tertarik untuk datang kembali karna suananya bagus.

g. Seberapa seringkah Anda berkunjung objek wisata Dermaga Kereng Bangkirai?

1) Sering 2) Sangat sering 3) Kadang – kadang.

Jawaban :

Kadang-kadang.

h. Apakah harga tiket masuk objek wisata Dermaga Kereng Bangkirai cukup terjangkau? (Ya/ Tidak)

Jawaban : Ya.

i. Menurut Bapak/ Ibu, apakah sambutan petugas pada objek wisata Dermaga Kereng Bangkirai ramah atau tidak?

Jawaban : Ramah dan baik.

j. Apakah ada keluhan mengenai fasilitas, sarana dan prasarana yang tersedia di objek wisata Dermaga Kereng Bangkirai?

Jawaban :

Cukup bagus karna itu yang saya rasa setiap berkunjung ke obyek ini.

k. Bagaimana tanggapan Anda mengenai penataan di sekitar objek wisata Dermaga Kereng Bangkirai pada saat ini?

Jawaban :

Cukup bagus dan semakn bagus.

l. Bagaimana tanggapan Anda dengan upaya yang dilakukan Pemerintah Kota Palangka Raya terkait dengan pengelolaan objek wisata Dermaga Kereng Bangkirai?

Jawaban :

Cukup bagus dan menarik untuk dikunjungi lagi.

m. Apa yang seharusnya pemerintah lakukan agar pengelolaan objek wisata Dermaga Kereng Bangkirai ini semakin baik?

Jawaban :

Penambahan obyek foto selfie.

n. Apa yang biasanya Bapak/ Ibu lakukan saat berkunjung ke objek wisata Kereng Bangkirai?

1) Berkumpul dengan keluarga 2) Memancing
3) Wisata susur sungai 4) Main sepeda air

Jawaban :

Berkumpul dengan keluarga dan teman-teman.

- o. Apa kesan dan pesan Bapak/ Ibu setelah mengunjungi objek wisata Kereng Bangkirai?

Jawaban :

Dekat rumah, tiketnya terjangkau, ditambah penerangan lampu warna-warni, tempat bak sampah kurang banyak dan belum tersedianya colokan listrik.

- p. Apakah kontribusi Anda sebagai pengunjung dalam objek wisata Dermaga Kereng Bangkirai dengan harapan yang lebih baik?

Jawaban :

Membuang sampah pada tempatnya.



Hasil Wawancara Pengunjung

Tanggal : Sabtu, 26 September 2020
Waktu : 16.00 s.d 16.30

1. Identitas Responden

Nama : Nureza Fitriani R
Jenis Kelamin : Perempuan
Alamat : Jln. Lele
Jabatan : Mahasiswi
Umur : 19 Tahun

2. Instrument Wawancara Kepada Pengunjung

a. Bagaimana kenyamanan berwisata di objek wisata Dermaga Kereng Bangkirai?

Jawaban :

Nyaman untuk santai bersama teman dan keluarga.

b. Alat transportasi apa yang Bapak/Ibu gunakan?

1) Sepeda Motor 2) Mobil 3) Sepeda 4) Angkutan Umum

Jawaban :

Sepeda motor.

c. Dari mana Bapak/ Ibu mendapat informasi objek wisata Dermaga Kereng Bangkirai?

Jawaban : Diajak keluarga.

d. Dengan siapa Bapak/ Ibu datang ke objek wisata Dermaga Kereng Bangkirai?

1) Sendiri 2) Bersama keluarga 3) Teman 4) Rombongan

Jawaban :

Teman dan keluarga.

e. Apa yang membuat Bapak/Ibu/ tertarik untuk berkunjung ke objek wisata Dermaga Kereng Bangkirai?

1) Objek wisatanya yang menarik 2) Fasilitasnya memadai
3) Pesona Alam D. Wahana permainan 4) Suasana objek Wisata

Jawaban :

Pesona alam dan air hitamnya.

f. Apa Bapak/Ibu/ tertarik kembali untuk datang ke objek wisata ini? Jawaban :

Ya tertarik untuk datang kembali.

g. Seberapa seringkah Anda berkunjung objek wisata Dermaga Kereng Bangkirai?

1) Sering 2) Sangat sering 3) Kadang – kadang.

Jawaban :

Kadang-kadang.

h. Apakah harga tiket masuk objek wisata Dermaga Kereng Bangkirai cukup terjangkau? (Ya/ Tidak)

Jawaban : Ya.

i. Menurut Bapak/ Ibu, apakah sambutan petugas pada objek wisata Dermaga Kereng Bangkirai ramah atau tidak?

Jawaban :

Ramah, tapi untuk pelayanan di kapal susur sungai tidak ramah.

j. Apakah ada keluhan mengenai fasilitas, sarana dan prasarana yang tersedia di objek wisata Dermaga Kereng Bangkirai?

Jawaban :

Kamar kecilnya kurang dan harus dibangun lagi do beberapa titik dan harus ditambah tempat bak sampah.

k. Bagaimana tanggapan Anda mengenai penataan di sekitar objek wisata Dermaga Kereng Bangkirai pada saat ini?

Jawaban :

Bagus dan saya suka sekali dengan penataannya yang sekarang.

l. Bagaimana tanggapan Anda dengan upaya yang dilakukan Pemerintah Kota Palangka Raya terkait dengan pengelolaan objek wisata Dermaga Kereng Bangkirai?

Jawaban :

Penataan semakin bagus dari pada dulu jembatannya bolong-bolong.

m. Apa yang seharusnya pemerintah lakukan agar pengelolaan objek wisata Dermaga Kereng Bangkirai ini semakin baik?

Jawaban :

Tempat selfi sua foto harus ditambah.

n. Apa yang biasanya Bapak/ Ibu lakukan saat berkunjung ke objek wisata Kereng Bangkirai?

- | | |
|------------------------------|--------------------|
| 1) Berkumpul dengan keluarga | 2) Memancing |
| 3) Wisata susur sungai | 4) Main sepeda air |

Jawaban :

Berkumpul dengan keluarga dan teman.

o. Apa kesan dan pesan Bapak/ Ibu setelah mengunjungi objek wisata Kereng Bangkirai?

Jawaban :

Tempatnya nyaman untuk sekedar menikmati keindahan alam dan penambahan tempat duduk serta penambahan tempat selfie.

p. Apakah kontribusi Anda sebagai pengunjung dalam objek wisata Dermaga Kereng Bangkirai dengan harapan yang lebih baik?

Jawaban :

Buang sampah jangan sembarangan dan memberi informasi sebanyak-banyak ke keluarga dan teman-teman.



FOTO WAWANCARA



Wawancara dengan Ibu Loly Restini, SE selaku Kepala Seksi Pembinaan Usaha Jasa Pariwisata Dan Ekonomi Kreatif pada tanggal 22 September 2020 pukul: 10.00 s.d. 11.00 WIB



Wawancara dengan Bapak Koharduni Sastrawan, S.Sos selaku Kepala Seksi Pengembangan Kawasan Strategis dan Destinasi Pariwisata pada tanggal 22 September 2020 pukul: 09.00 s.d. 10.00 WIB



Wawancara dengan Bapak Koharduni Sastrawan, S.Sos selaku Kepala Seksi Pengelolaan Daya Tarik Wisata, Sumber Daya Manusia Dan Kelembagaan pada tanggal 24 September 2020 pukul: 14.00 s.d. 14.30 WIB



Wawancara dengan Syahrijal selaku pengawas dan penjaga loket objek wisata Dermaga Kereng Bangkirai pada tanggal 18 September 2020



Wawancara dengan Tari selaku penjaga loket objek wisata Dermaga Kereng Bangkirai pada tanggal 18 September 2020



Wawancara dengan Ibnu selaku pengunjung pada tanggal 22 September 2020



Wawancara dengan Aderian Raharjo selaku pengunjung pada tanggal 22 September 2020





Wawancara dengan Aberianto selaku pengunjung pada tanggal 26 September
2020



Wawancara dengan Murdi selaku pengunjung pada tanggal 26 September
2020



Wawancara dengan Muhamat Arsyad & Nureza Fitriani R selaku pengunjung pada tanggal 26 September 2020

FOTO KEGIATAN DI OBJEK WISATA DERMAGA KERENG BANGKIRAI



Foto jalan masuk ke objek wisata Dermaga Kereng Bangkirai



Foto tempat loket tiket masuk objek wisata Dermaga Kereng Bangkirai



Penyerahan bantuan dispenser untuk tempat loket Kereng Bangkirai dari pihak ketiga kepada Pokdarwis Kereng Bangkirai oleh Bapak Alex Chandra selaku Kepala Seksi Pengelolaan Daya Tarik Wisata, Sumber Daya Manusia Dan Kelembagaan pada tanggal 22 September 2020





Monitoring dan pengawasan rutin objek wisata Dermaga Kereng Bangkirai oleh Drs. Ikhwanudin, M.Si selaku Kepala Dinas Pariwisata, Kebudayaan, Kepemudaan dan Olahraga Kota Palangka Raya pada tanggal 21 September 2020



Penyerahan tiket masuk objek wisata Dermaga Kereng Bangkirai kepada Tari selaku penjaga loket sekaligus pengambilan uang hasil penjualan tiket oleh Berdi selaku Bendahara Penerima pada tanggal 21 September 2020 yang kemudian akan disetorkan ke Kas Daerah Kota Palangka Raya.



Suasana Objek Wisata Dermaga Kereng Bangkirai



Suasana Pada Saat Pengunjung Selesai Susur Sungai



Pembangunan Penambahan Fasilitas Yang Ada Di Objek Dermaga Wisata
Kereng Bangkirai